

# **Technische Beschreibung für AICC Standart (800x600)**

© bit media e-Learning solution

# **AICC Standart**

Februar 2003

## **bit media e-Learning solution**

Kärntner Straße 294, A-8054 Graz, Austria

E-Mail: [office@bitmedia.cc](mailto:office@bitmedia.cc)

<http://www.bitmedia.cc>

Autor: Christian Hödl

Dieses Werk ist urheberrechtlich geschützt. Jede Verwertung außerhalb der engen Grenzen des Urheberrechtsgesetzes ist ohne Zustimmung der bit media e-Learning GmbH & Co KG unzulässig und strafbar. Das gilt insbesondere für Kopie bzw. Vervielfältigung sowohl des Inhaltes als auch für den konzeptionellen Aufbau.

## Inhaltsverzeichnis

1.	Lern-Management-System.....	4
2.	Audio .....	5
3.	Lesezeichen .....	6
4.	Testlektionen .....	8
5.	Technischer Hinweis .....	10

# 1 Lern-Management-System

Das SCO ist die Lektion, die den Lerninhalt vermittelt. Es werden folgende Daten gespeichert und übermittelt

Letzte Position	[Core] Lesson_Location
Punkteanzahl	[Core] Score
Lernzeit	[Core] Session_time
Audio ein/aus	[Student_preferences] Audio
Lesezeichen	[Core] lesson

Die Lektionen können über Ihr Lern-Management-System aufgerufen werden.

Nr	Titel	Status
1	Starten und Beenden Aufrufe: 0   Lernzeit: 0:00:00	<input type="checkbox"/>
2	Arbeiten mit der Maus Aufrufe: 0   Lernzeit: 0:00:00	<input type="checkbox"/>
3	Der Windows XP-Desktop Aufrufe: 0   Lernzeit: 0:00:00	<input type="checkbox"/>
4	Arbeiten mit Fenstern Aufrufe: 0   Lernzeit: 0:00:00	<input type="checkbox"/>
5	Arbeiten mit Dialogfenstern Aufrufe: 0   Lernzeit: 0:00:00	<input type="checkbox"/>
6	Arbeiten mit Menüs und Kontextmenüs Aufrufe: 0   Lernzeit: 0:00:00	<input type="checkbox"/>
7	Arbeiten mit Symbolleisten Aufrufe: 0   Lernzeit: 0:00:00	<input type="checkbox"/>
8	Die Windows XP Hilfe Aufrufe: 1   Beginn: 17.02.2003   Lernzeit: 0:00:00	<input type="checkbox"/>
9	Programme starten und beenden Aufrufe: 0   Lernzeit: 0:00:00	<input type="checkbox"/>
10	Dokumente erstellen und speichern Aufrufe: 0   Lernzeit: 0:00:00	<input type="checkbox"/>
11	Dokumente öffnen Aufrufe: 0   Lernzeit: 0:00:00	<input type="checkbox"/>
12	Dokumente ändern Aufrufe: 0   Lernzeit: 0:00:00	<input type="checkbox"/>
13	Dokumente drucken Aufrufe: 0   Lernzeit: 0:00:00	<input type="checkbox"/>
14	Zwischen Programmen umschalten Aufrufe: 0   Lernzeit: 0:00:00	<input type="checkbox"/>
15	Der Task-Manager Aufrufe: 0   Lernzeit: 0:00:00	<input type="checkbox"/>

## 2 Audio

Audio – Button schaltet die Audio – Funktion entweder zu oder weg.

(eingeschaltet)

(ausgeschaltet)

### 3 Lesezeichen

Der Extras – Button ruft die Lesezeichen Funktionen auf.

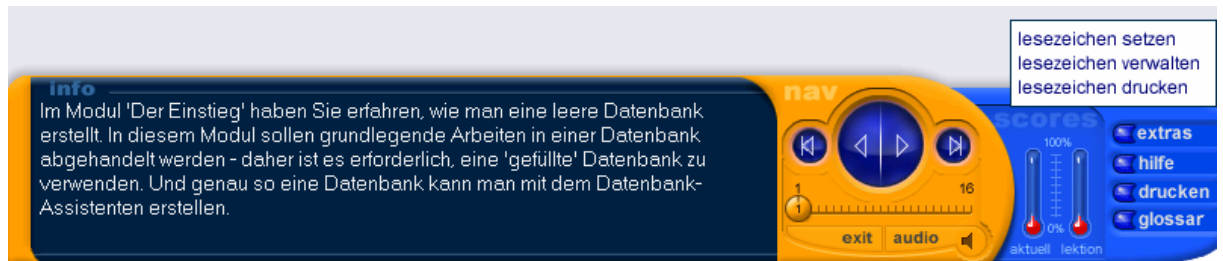

Unter der Option Lesezeichen zur Seite wird mit der Eingabe des Textes (in diesem Fall „Lesezeichen“) das Lesezeichen gesetzt.

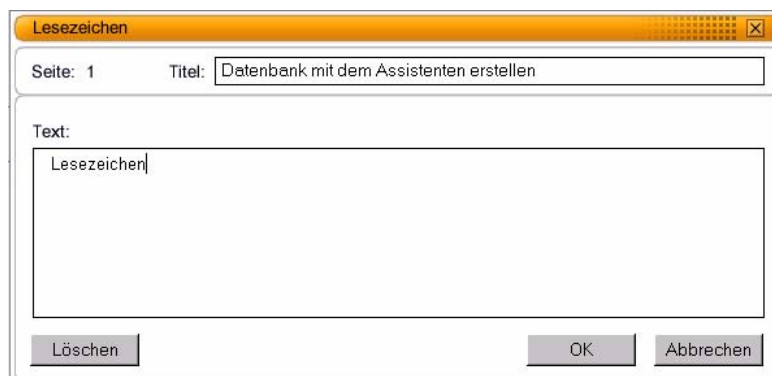

Mit der Option Lesezeichen verwalten kann man zu den Lesezeichen springen, sie bearbeiten oder löschen. Mit „Gehe zu“ springt man zu der angewählten Lektion, mit Bearbeiten öffnet sich das zuvor gezeigte Feld und mit löschen wird das angewählte Lesezeichen gelöscht.

Titel	Seite
Datenbank mit dem Assistenten erstellen	1

Buttons: Gehe zu, Bearbeiten, Löschen

Lesezeichen

Buttons: Schließen

## 4 Testlektionen

Jede Lektion enthält gewisse Interaktionen, die bei Durchführung an das LMS übermittelt werden können.

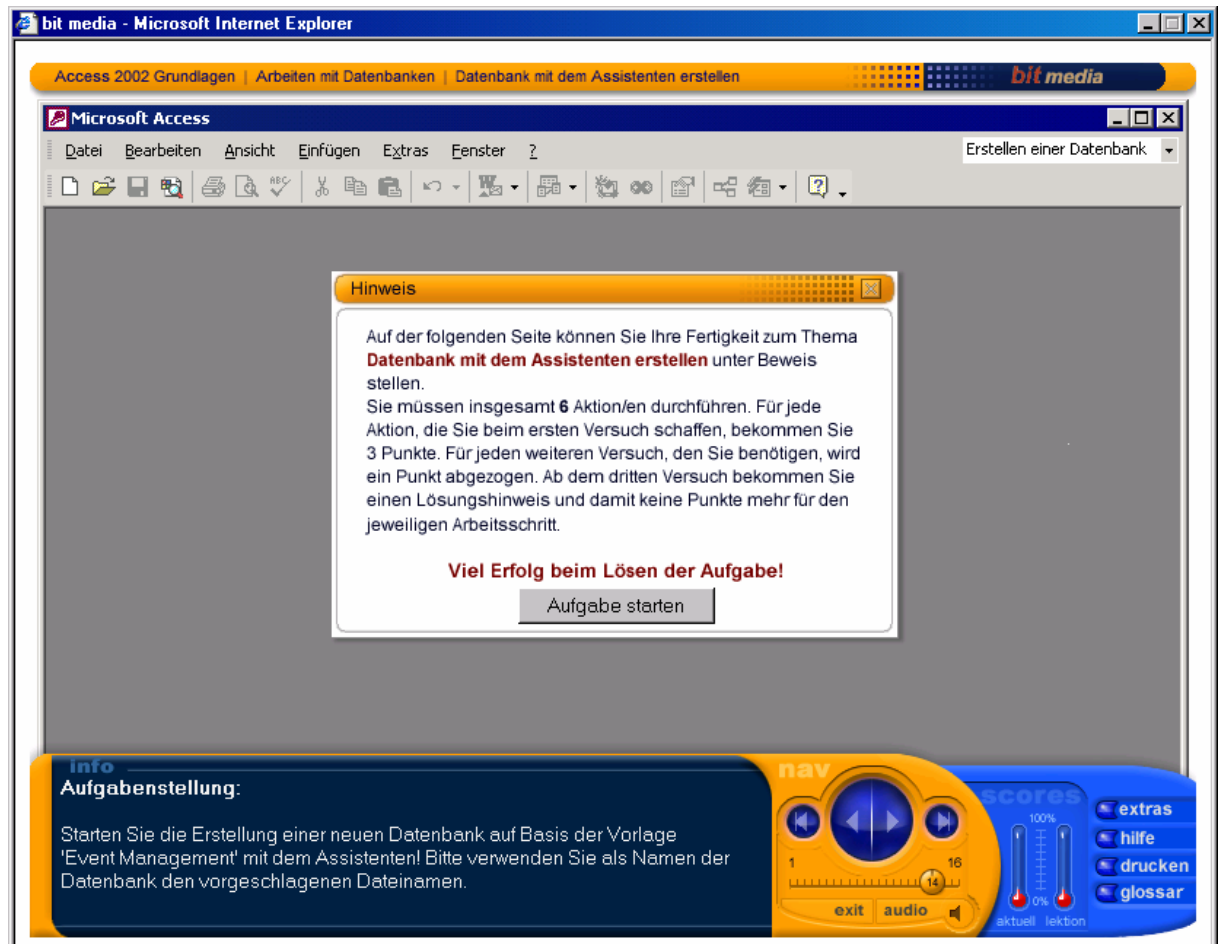

Die Testlektion in jedem Kurs beginnt mit einer Erklärung wie der Test zu meistern ist und funktioniert dann im gleichen Sinne wie die Bausteine.

Das Ergebnis wird nach dem Test angezeigt und wird beim beenden der Lektion dem LMS übermittelt.

Will man während dem Test schon wissen ob die Frage richtig beantwortet wurde, kann man auf **Lösung zeigen....** klicken.

## 5 Technischer Hinweis

Der Content und das LMS sollen auf der gleichen Domain liegen. Sollte das nicht der Fall sein muss man die CrossDomain-Security des Browsers umgehen.

Das Umgehen der CrossDomain-Security funktioniert mit **PostProxy**. Der PostProxy liegt im gleichen Verzeichnis wie die entsprechende LM (also awclient.js), deshalb entsteht kein Sicherheitsproblem, wenn Javascript auf diese URL postet. Dieses Script postet den Aufruf an die URL weiter, die mit dem Parameter href spezifiziert wird. „postproxy.php“ inkludiert die Datei class.HTTPPost.php, die im gleichen Verzeichnis liegen muss.

Bei AWLM kann man mit dem Parameter 'PostProxy' einstellen, wo (bzw. welcher) PostProxy verwendet wird, oder man definiert es über die dtcparams.js.

Bei Eintrag in die dtcparams genügt ein Eintrag für alle Lektionen, wobei ein PostProxy als Aufrufparameter nur für die aufgerufene Funktion gilt:

PostProxy als Aufrufparameter:

```
lesson.htm?data=al02.aam&postproxy=..%2fawlm%2fpostproxy.php
```

Beispiel in dtcparams.js:

```
AWP_PostProxy="$LMDIR$postproxy.php"
```